



臺南市登革熱疫情週報

2024/9/22—2024/9/28(Week 39, 2024)

(一)全國疫情

2024 年登革熱全國確定病例數：(1 月 1 日起，依發病日計)

■本土病例數：218

■境外移入病例數：216

(二)台南市疫情(第 39 週)

登革熱：

■新增 0 例本土病例

■新增 1 例境外移入

屈公病：

■新增 0 例本土病例

■新增 0 例境外移入

本市 2024 年至第 39 週
確定病例及同期比較(依發病日計)

發病年	登革熱			屈公病		
	本土	境外	總計	本土	境外	總計
2019	30	34	64	0	0	0
2020	0	5	5	0	1	1
2021	0	2	2	0	0	0
2022	0	1	1	0	0	0
2023	11149	25	11174	0	0	0
2024	19	20	39	0	1	1

登革熱國際間旅遊疫情建議

第一級(注意)：越南、菲律賓、印尼、馬來西亞、斯里蘭卡、印度、新加坡

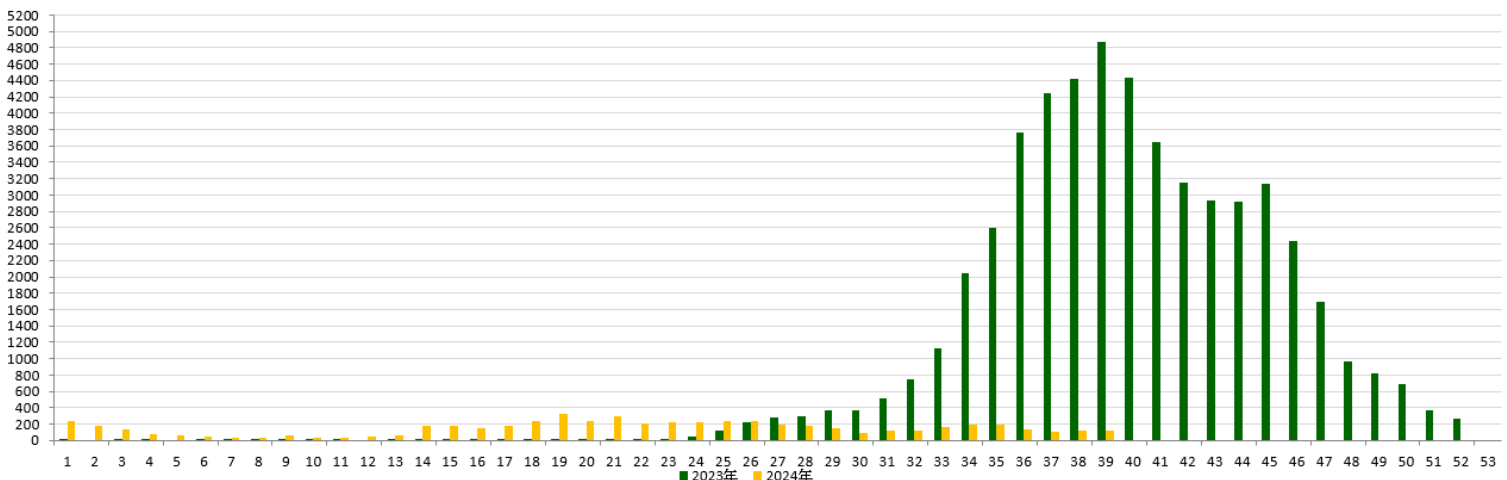

2023 年/2024 年第 1-52 週本土通報數同期比較

二、臺南市病媒蚊密度調查

09/22~09/28(第 39 週)病媒蚊密度調查共完成 360 里次

09/15~09/21(第 38 週)病媒蚊密度調查共完成 265 里次，級數分布如下：

級數 日期	★0 級	1 級	2 級	3 級	4 級	5 級	6 級
9/22-9/28 (第 39 週)	208 里次 (57.78%)	138 里次 (38.33%)	12 里次 (3.33%)	2 里次 (0.56%)	0 里次 (0%)	0 里次 (0%)	0 里次 (0%)
9/15-9/21 (第 38 週)	187 里次 (70.57%)	69 里次 (26.04%)	9 里次 (3.4%)	0 里次 (0%)	0 里次 (0%)	0 里次 (0%)	0 里次 (0%)
近 2 週 增減百分比	-12.79%	+12.29%	-0.07%	+0.56%	0%	0%	0%

第 39 週：本週 3 級-永康區北灣里、安南區四草里(預計下週複查)

113年第34週至第39週臺南市人口監測區密度調查布氏級數3至級比較圖

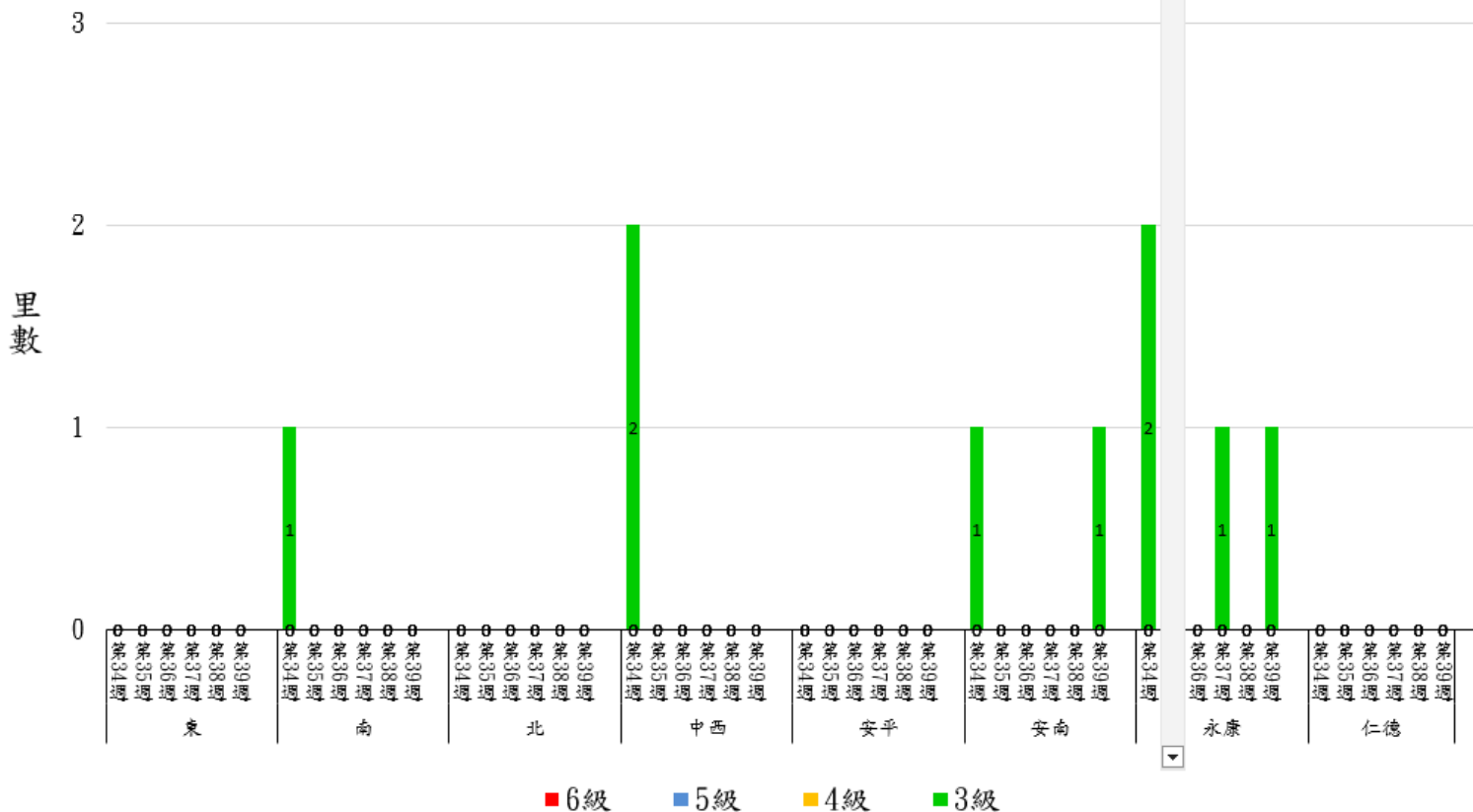

★請區公所針對 1 級以上里別加強民眾衛教 及孳生源清除。

三、臺南市監測區誘卵桶監測

目前監測 10 個監測區（東區、南區、北區、中西區、安平區、安南區、永康區、仁德區、新營區、歸仁區）271 里共 3,252 點。

★陽性點：1,040(陽性率 32.0%)

：連續兩週卵數>250 粒里別，計 0 里

：連續兩週陽性率>40%里別，計 38 里

：連續兩週陽性率>60%里別，計 5 里

★監測日期：2024/9/22~2024/9/28(第 39 週)

區別	里數	卵數>250 粒	里數	陽性率>40%	里數	陽性率>60%
中西區	0		4	南廠里、淺草里、西賢里、赤嵌里	1	大涼里
仁德區	0		3	上崙里、大甲里 單桶 100 粒以上→仁愛里	1	中洲里
北區	0		6	元美里、永祥里、雙安里、華德里、 文成里、長興里	0	
永康區	0		9	復興里、復國里、新樹里、塩洲里、 中華里、西橋里、蔦松里、烏竹里、 龍埔里	0	
安平區	0		7	國平里、平安里、怡平里、華平里、 平通里、金城里、王城里	2	漁光里、億載里
安南區	0		9	城中里、總頭里、佃東里、公親里、 四草里、城南里、城西里、海東里、 溪頂里	3	鹿耳里、淵西里、公塭里
東區	0		17	虎尾里、東智里、東聖里、大學里、 裕農里、文聖里、圍下里、大智里、 和平里、崇信里、自強里、崇成里、 富強里、龍山里、裕聖里、崇誨里、 東門里	1	崇明里
區別						

南區	0	16	大成里、永寧里、大林里、開南里、大恩里、鹽埕里、明德里、省躬里、喜北里、松安里、新生里、南都里、大忠里、興農里、佛壇里、鯤鯨里	0
新營區	0	1	新東里	0
歸仁區	0	0		0

113年第30週至113年第39週臺南市監測區誘卵桶監測陽性率高於60%各區里數比較圖

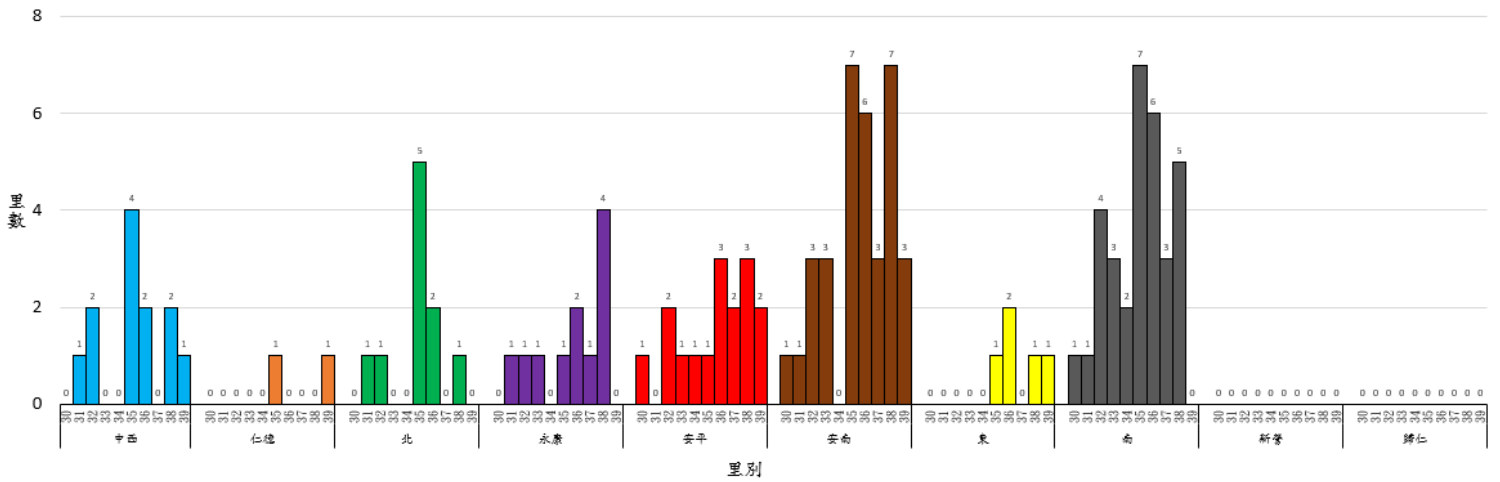

臺南市監測區誘卵桶陽性率與平均卵數趨勢比較圖(112年與113年)

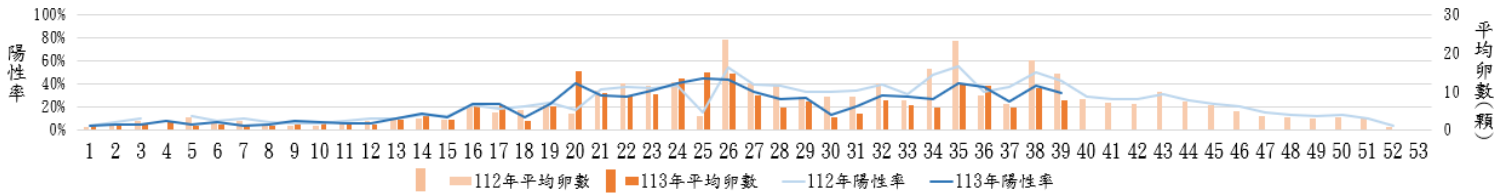

113年臺南市週平均溫度與累計雨量

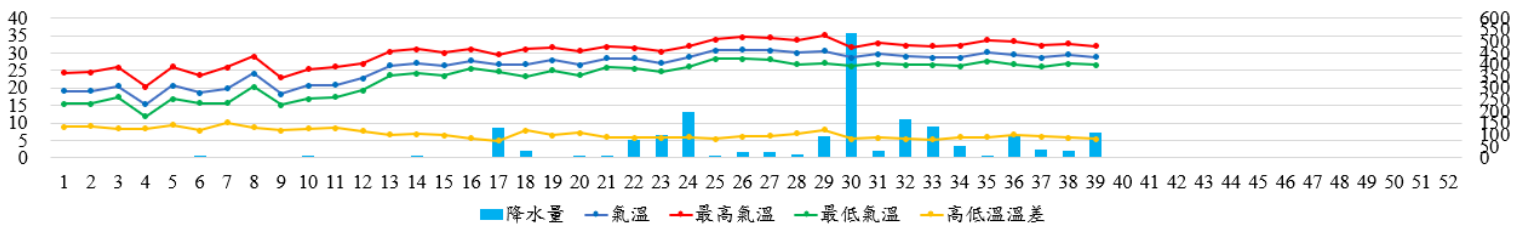

四、臺南市 112 年與 113 年誘卵桶監測區同期比較

致～市民防疫小叮嚀

- ★第 39 週本市監測區病媒蚊密度調查達 3 級里別為永康區北灣里(預計下週複查)、安南區四草里(預計下週複查)；登革熱防治中心將持續針對誘卵桶陽性率仍大於 60% 之里別進行複查，並提供環保局做為規劃預防性戶外環境防治參考。請里鄰長動員社區民眾清除積水容器，避免病媒蚊孳生；倘有疑似登革熱症狀請儘速就醫，避免潛伏期遭病媒蚊叮咬散播登革熱病毒於社區，造成疫情於環境中爆發。
- ★降雨後 1 週為登革熱防治關鍵期，民眾雨後應加強環境巡查，並徹底清除輪胎、鐵鋁罐、帆布、寶特瓶、盆栽墊盤等積水容器，留下的容器也要刷洗去除蟲卵，並妥善收拾或予以倒置，使用中的儲水容器則務必定期刷洗並加蓋或加掛細網，避免病媒蚊孳生。
- ★本市自 113 年 4 月 1 日起，針對查獲陽性孳生源者，一律依傳染病防治法第 25、70 條規定，處罰鍰新臺幣 3,000～15,000 元，無改善期。
- ★本市登革熱 NS1 快篩合約院所相關資訊請參閱臺南市政府登革熱防治中心網頁 <https://gov.tw/zv9> 或 06-3366366 防疫專線。

颱風來襲前防疫4步驟

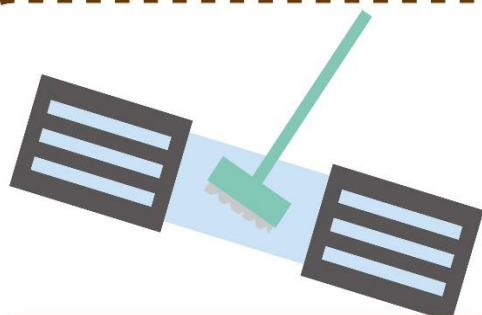

疏通水溝
避免戶內外積水



容器減量
清除不必要的器物



倒掉積水
並倒蓋容器



刷除容器內
殘留的斑蚊蟲卵

2023/07/25
衛生福利部疾病管制署

～請落實住家內(外)環境積水容器「巡、倒、清、刷」，以免孳生蚊蟲也避免受罰～